

20

18

MEMORIA
INSOLAMIS

20

18



Inscrita en el Registro de Asociaciones del Gobierno Civil de Salamanca con el nº. 1473. C.I.F. G37267218

ÍNDICE de CONTENIDOS

UN AÑO MÁS...

QUIENES SOMOS

¿Cómo NOS ORGANIZAMOS?

ORGANIGRAMA

**PRINCIPALES LÍNEAS DE ACCIÓN Y
ACTIVIDADES DESARROLLADAS**

ALIANZAS

CONVENIOS Y SUBVENCIONES

PREMIOS Y RECONOCIMIENTOS

PERSONAS



Inscrita en el Registro de Asociaciones del Gobierno Civil de Salamanca con el nº. 1473. C.I.F. G37267218

UN AÑO MÁS...

Cuando miramos atrás, hacia el 2018 vemos que no ha sido un año cualquiera para todos aquellos que formamos parte de Insolamis.

En marzo de 2018 comenzó a funcionar la vivienda de Insolamis, si ¡nuestra primera vivienda!, con todo lo que conlleva, sensación de vértigo por no saber si va a funcionar, orgullo por haberlo conseguido después de muchos años, miedo ante un proyecto nuevo, pero como siempre no estamos solos, contamos con alianzas, apoyos, compañeros/as de viaje pertenecientes al mundo asociativo, a las administraciones públicas, fundaciones, empresas privadas, ... y como no, con todos los que formamos parte de esta gran familia llamada INSOLAMIS.

Gracias a estas alianzas comenzamos el pilotaje sobre Servicio de Vida Independiente, una gran aventura en la que hemos sufrido, interiorizado nuevos conocimientos, reflexionado sobre las personas, sus proyectos de vida, sobre el posicionamiento de la entidad ante los cambios en las personas y en las familias y sobre todo de cómo queremos afrontar estos cambios para mejorar la calidad de vida y ofrecer servicios acordes a cada persona con discapacidad.

Seguimos trabajando en la transformación de los servicios, a paso lento pero firme, reconstruyendo conceptos a través de la formación y la reflexión.

'Caminante, no hay camino, se hace camino al andar', decía Antonio Machado, y ese es nuestro destino caminar junto a las personas, a las familias, y con todos aquellos que nos encontremos en el camino y que nos hagan crecer como entidad, ¿te unes? Contamos contigo.



Inscrita en el Registro de Asociaciones del Gobierno Civil de Salamanca con el nº. 1473. C.I.F. G37267218

Quienes somos

Después de más de 25 años de funcionamiento, INSOLAMIS por necesidad de adaptar su denominación a los tiempos actuales y a las recomendaciones de los Organismos que regulan este colectivo, ha modificado su nombre por el de INSOLAMIS, actualizándose a la vez sus estatutos, acorde a la Ley Orgánica que regula el derecho de asociación, teniendo presente el desarrollo que nuestra Asociación ha tenido en estos años y con el fin de cubrir las necesidades futuras y continuar con la estructura abierta a la participación, y que sirva con efectividad a los intereses de la Personas con Discapacidad Intelectual o del Desarrollo y sus familias.

La misión de INSOLAMIS, adscrita al Código Ético de PLENA INCLUSIÓN, es mejorar la calidad de vida de las Personas con Discapacidad Intelectual y del Desarrollo y la de sus familias. Todos y cada una de las personas y servicios, que integran INSOLAMIS, son y están para contribuir con su esfuerzo y recursos a ese fin último.

INSOLAMIS se rige por el contenido de la Convención de Nueva York de 13 de diciembre de 2006 sobre los derechos de las personas con discapacidad, por el REAL DECRETO LEGISLATIVO 1/2013 por el que se aprueba el texto refundido de la ley general de derechos de las personas con discapacidad y de su inclusión social y por el código ético de PLENA INCLUSIÓN, defendiendo los siguientes valores:

- Respecto a la Persona: Dignidad, Igualdad y Valor de la Persona.
- Respecto a la familia: Igualdad e inclusión.
- Respecto a la propia Organización: Servicio, carencia de ánimo de lucro y transparencia en la gestión, apoyo mutuo, participación y calidad.

¿Cómo nos organizamos?

A través de los siguientes órganos:

- a).- Asamblea General
- b).- Presidente
- c).- Junta Directiva.
- d).- Comisiones de trabajo.



Miembros de JUNTA DIRECTIVA:

Presidenta: Carmen Diego Domínguez

Vicepresidenta: María Isabel Pérez Sánchez



Inscrita en el Registro de Asociaciones del Gobierno Civil de Salamanca con el nº. 1473. C.I.F. G37267218

Secretaria: Ana María Romero Delgado

Tesorera: María Ascensión Salvador Román.

Vocales: Anarbella Méndez Torres

Avelina Gómez De Arriba

María Soledad Pavón Martín.

Isabel Rocafort Quintero

María de los Ángeles Sánchez Gómez.

GERENTE: Marcelino Hugo Martín San Cipriano



Inscrita en el Registro de Asociaciones del Gobierno Civil de Salamanca con el nº. 1473. C.I.F. G37267218

ORGANIGRAMA

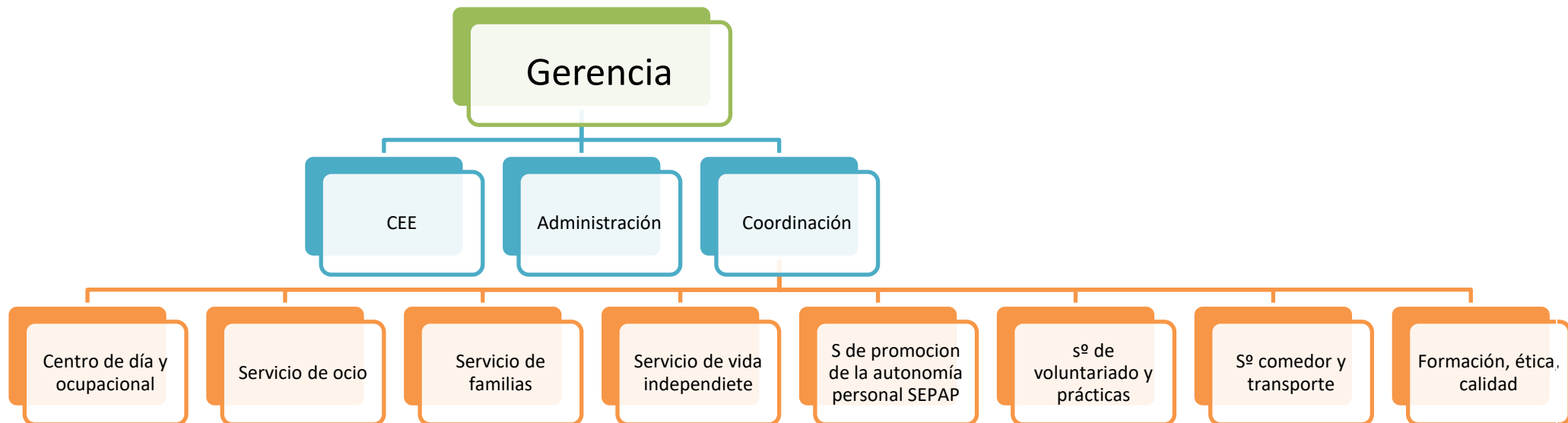

Principales líneas de acción y actividades desarrolladas

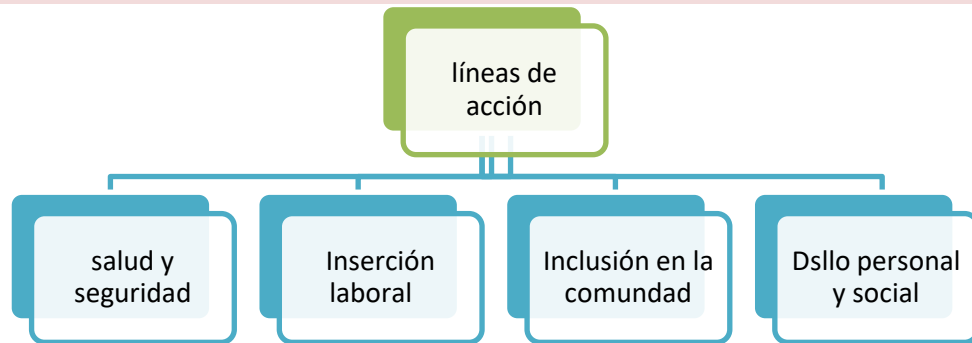

salud y seguridad

- Nos movemos : deporte, batuka, piscina y gimnasia de mantenimiento
- Salud
- Comedor y postcomedor
- Comúnicate conmigo
- Prevención de abusos

Inserción laboral

- Encuadernarte
- Bricolaje
- Habilidades laborales
- Apoyo inserción laboral

Inclusión en la comunidad

- Insolamis solidario y voluntariado en residencias
- Sensibilización en la comunidad
- Accesibilidad: club de lectura, acceso a la información, evaluadores, Revista

Dslo personal y social

- Autogestores
- Musicoterapia
- Teatro
- Actividades de la vida diaria
- Apoyos individuales
- ExpréSarte
- Igualdad: prevención, formación en igualdad.

Alianzas 2018

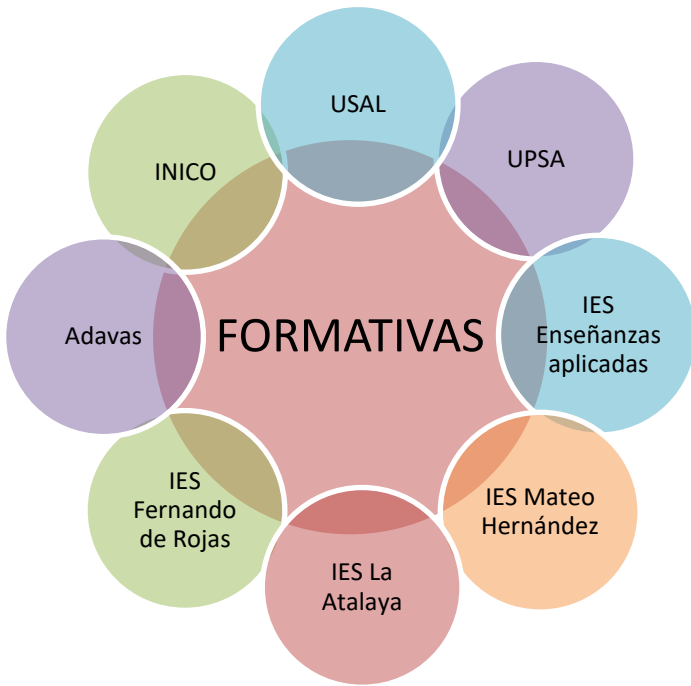

MEMORIA ECONÓMICA

En la financiación de Insolamis contamos con la aportación de los usuarios/as por los servicios prestados, cuota de socios/as, donativos, subvenciones, convenios y colaboraciones así como las ventas realizadas de los productos elaborados en nuestros talleres. A continuación informamos sobre los principales financiadores:

CONCIERTO DE PLAZAS:

Financiado por: Gerencia Servicios Sociales Castilla y León

Cuantía: 299.688,20 euros



Es para el mantenimiento de plazas de centros, los servicios de apoyo dirigidos a la consecución de la igualdad de oportunidades para personas con discapacidad intelectual y a sus familias. Los servicios que cubre este Convenio es el centro de día y ocupacional dando cobertura a 45 plazas en la actualidad. Estos centros están adaptados a las necesidades y perfil de los usuarios respondiendo a los apoyos que necesiten. La tipología de las plazas varía en función de la edad, las necesidades de apoyo y servicios que reciben en el centro siendo mayoritarias las plazas de centros ocupacionales con servicios complementarios.

SERVICIO DE ATENCIÓN A FAMILIAS:

Financiado por: por Convenio Subvención Nominativa 2018 entre la Gerencia Servicios Sociales Castilla y León Gerencia de Servicios Sociales de Castilla y León y Plena Inclusión Castilla y León

Cuantía: 4463,37 euros



El servicio de Apoyo a Familias está estructurada por un conjunto de áreas, programas y acciones encaminadas a prestar los apoyos necesarios a las familias de las personas con discapacidad intelectual.





Inscrita en el Registro de Asociaciones del Gobierno Civil de Salamanca con el nº. 1473. C.I.F. G37267218

PROGRAMA DE ACCESO A RECURSOS EN EL ÁMBITO RURAL

Financiado por: Convenio Subvención Nominativa 2018 entre la Gerencia Servicios Sociales Castilla y León Gerencia de Servicios Sociales de Castilla y León y Plena Inclusión Castilla y León.



Cuantía: 329,25 euros

El objeto de este programa es favorecer el acceso a los centros y servicios de las entidades ubicadas en el ámbito rural, mediante la utilización de transporte prestados directamente por la entidad y/o de gestión indirecta.

CONVENIO ENTRE EL AYUNTAMIENTO DE SALAMANCA E INSOLAMIS:

Financiado por Ayuntamiento de Salamanca.

Cuantía: 16.500,00 euros

Las actuaciones llevadas a cabo por Insolamis son formación en habilidades básicas, instrumentales, ocupacionales y laborales dirigida a las personas con discapacidad intelectual.



**Ayuntamiento
de Salamanca**

CONVENIO ENTRE LA DIPUTACIÓN DE SALAMANCA E INSOLAMIS:

Financiado por la Diputación de Salamanca.

Cuantía: 8.000,00 euros

Las actuaciones a llevar a cabo por Insolamis se articulan en tres niveles: Formación ocupacional, mediante la realización de talleres ocupacionales de iniciación productiva; Formación previa y compensatoria, mediante la impartición de programa de habilidades sociales, musicoterapia y capacidades básicas e instrumentales; e itinerario de inserción laboral mediante prácticas de formación en alternancia en el Centro Especial de Empleo y en empresas normalizadas.



**Diputación
de Salamanca**

UNIDADES DE APOYO

Financiado por la Consejería de Empleo de la Junta de Castilla y León

Cuantía: 4044,00 euros

Para la financiación de las unidades de apoyo a la actividad profesional en los centros especiales de empleo para 2018, aplicando la Metodología de Empleo con Apoyo para facilitar el mantenimiento del puesto de trabajo de las personas con discapacidad intelectual



**Junta de
Castilla y León**

Consejería de Economía y Empleo



Inscrita en el Registro de Asociaciones del Gobierno Civil de Salamanca con el nº. 1473. C.I.F. G37267218

que forman parte del Centro Especial de Empleo de la entidad, facilitando los apoyos necesarios a cada trabajador/a.

SERVICIO DE APOYO A LA VIDA INDEPENDIENTE:

Financiado por el Colegio Marista Champagnat

Cuantía: 1.500,00 euros

Parte de la financiación es para correr con una parte de los gastos de alquiler de la vivienda tutelada, que forma parte de este proyecto



Financiado por la Fundación Caja Círculo y la Fundación Ibercaja

Cuantía: 1.000,00 euros

Esta colaboración ha servido para financiar gastos de personal del Servicio de Vida Independiente.



Financiado por Servicio Público de Empleo de Castilla y León.

Cuantía: 10.000,00 € euros

Gracias a esta subvención, denominada COTESAL, destinadas a la contratación temporal de personas desempleadas y beneficiarias de Renta Garantizada de Ciudadanía para la realización de obras y servicios de interés general y social (2018), pudimos incorporar a este servicio una tercera cuidadora.



FONDO SOCIAL EUROPEO





Inscrita en el Registro de Asociaciones del Gobierno Civil de Salamanca con el nº. 1473. C.I.F. G37267218

IGUALDAD DE OPORTUNIDADES ENTRE MUJERES Y HOMBRES EN EL ÁMBITO LABORAL

Financiado por la Dirección General de la Mujer de la Gerencia de Servicios Sociales de Castilla Y León, cofinanciado por el FONDO SOCIAL EUROPEO.

Cuantía: 952,27 € euros

Se han realizado actuaciones destinadas a fomentar la igualdad de oportunidades entre mujeres y hombres en el ámbito laboral en Castilla y León.



FONDO SOCIAL EUROPEO



PROGRAMA DE PREVENCIÓN DE LA VIOLENCIA DE GÉNERO "CHANGE",

Financiado por la Dirección General de la Mujer de la Gerencia de Servicios Sociales de Castilla Y León.

Cuantía: 6503,00 € euros

Se han realizado actuaciones destinadas a la atención de las necesidades de mujeres con discapacidad basados en la formación en igualdad y en prevención de la violencia de género.



P. DE PRECAPACITACIÓN E INSERCIÓN LABORAL DE MUJERES CON DISCAPACIDAD INTELECTUAL DE INSOLAMIS

Financiado por Consejería de Familia e Igualdad de Oportunidades de la Gerencia de Servicios Sociales de Castilla Y León, cofinanciado por el FONDO SOCIAL EUROPEO.

Cuantía: 16.000,00 € euros

Se han realizado actuaciones de pre capacitación e inserción laboral de mujeres con discapacidad intelectual a través de prácticas en empresas y formación.



FONDO SOCIAL EUROPEO





Inscrita en el Registro de Asociaciones del Gobierno Civil de Salamanca con el nº. 1473. C.I.F. G37267218

CONCILIACIÓN DE LA VIDA PERSONAL, FAMILIAR Y LABORAL

Financiado por la Dirección General de la Mujer de la Gerencia de Servicios Sociales de Castilla Y León, en el marco del Programa IOEMPRESAS.

Cuantía: 2500,00 € euros

Se han realizado actuaciones destinadas a fomentar la conciliación de la vida personal, familiar y laboral del personal de la entidad.



FONDO SOCIAL EUROPEO



PROGRAMA APOYOS en los SERVICIOS de INSOLAMIS

Financiado por Servicio Público de Empleo de Castilla y León.

Cuantía: 37.500,00 € euros

Se trata de la contratación temporal de cinco jóvenes incluidas en el sistema nacional de Garantía Juvenil, para la realización de obras y servicios de interés general y social en 2018-19, han facilitado apoyos especializados para incrementar hasta el máximo grado posible la autonomía y la vida independiente de las personas con discapacidad intelectual, especialmente las personas con más necesidades de apoyo para incrementar su calidad de vida.



FONDO SOCIAL EUROPEO

Iniciativa de Empleo Juvenil

SOPORTE A LOS SERVICIOS DE INSOLAMIS

Financiado por Servicio Público de Empleo la Junta de Castilla Y Leon

Cuantía: 26354,16 euros

Este proyecto ha tenido como finalidad dar soporte a servicios ya constituidos en la entidad pero que necesitan apoyo logístico para dar un recurso adecuado a las personas con discapacidad intelectual y sus familias a las que atendemos desde



Inscrita en el Registro de Asociaciones del Gobierno Civil de Salamanca con el nº. 1473. C.I.F. G37267218

Insolamis. Para ello se ha contratado a 3 profesionales, a través del Servicio Público de Empleo de Castilla y León, por la que se convocan subvenciones públicas, y se regula el procedimiento de concesión para el año 2018 en el ámbito de colaboración con instituciones sin ánimo de lucro, que contraten personas desempleadas para la prestación de servicios de interés general y social.



FONDO SOCIAL EUROPEO

ADQUISICIÓN DE EQUIPOS INFORMÁTICOS

Financiado por Fundación Once

Cuantía: 2.909,34 euros

Adquisición de equipos informáticos para el centro de insolamis, dentro del PIR 2.018.



ADQUISICIÓN DE MAQUINARIA

Financiado por la Fundación Mutua Madrileña

Cuantía: 16132,00 euros

Se trata de la adquisición de maquinaria para la parte productiva de la entidad, taller y centro especial de empleo, nos ha permitido adquirir maquinaria que por su valor adquisitivo de otra forma no hubiera sido posible. Nos permitirá adquirir nuevos conocimientos laborales, la realización de nuevos productos, de una forma más rápida y con mejores medidas de seguridad.

**FUNDACIÓN
MUTUAMADRILEÑA**
VII Convocatoria de Ayudas
a la Acción Social **2019**
Proyecto Seleccionado

PREMIOS Y/O RECONOCIMIENTOS

LA CASA GRANDE DE MARTIHERRERO

Accésit Especial del Jurando y Premio temática a la mejor escenografía por la de teatro Obra Mago de Oz



UNIVERSIDAD DE SALAMANCA

Distinción por el Decano de la Facultad de Economía y Empresa de la Universidad de Salamanca en los XII Premios Anuales Facultad de Economía y Empresa 2017-18 se otorga el Reconocimiento a Nuestro Entorno Económico y Social.



FUNDACIÓN SALAMANCA CIUDAD DE CULTURA Y SABERES

Mención especial del jurado en el III concurso sobre mediaciones escolares, convocado por la Fundación Salamanca Ciudad de Cultura y Saberes, la Asociación Española de Mediación y el Instituto Superior de Derecho y Empresa.



LAS PERSONAS

INSOLAMIS somos PERSONAS, personas con discapacidad, familias, profesionales, personal de prácticas y voluntariado, colaboradores, amig@s, clientes, espectadores...

